www.jirkov.cz

jirkov

Jirkovské noviny

měsíčník města Jirkova
a obcí Boleboř, Stupčice a Vrskmaň

Fotbalisté v poločase

Jirkovské fotbalové kluby bilancují podzimní část sezony

Největší letošní investice

První etapou začne velká rekonstrukce Dvořákovy ulice. Přibudou dvě okružní křižovatky, cyklostezka...

„Rok bude plný velkých věcí“

Jaký bude podle starosty Radka Štejnara letošní rok z pohledu města?

leden 2017

Obsah

4	Rozpočet města
5	Jirkované byli štědří
6	Hlas v MHD je Jirkovana
7	Rozhovor se starostou
8, 9	Kultura, pozvánky
10,11	Z činnosti místních škol
13	Retro rubrika
14, 15	Zprávy z obcí
16, 17	Servis, křížovka
18, 19	Jirkovský sport
20	Kulturní servis

Veřejné zasedání

Nejbližší veřejné zasedání zastupitelstva se koná 15. února. Začíná ve 14 hodin v zasedací místnosti městského úřadu.

ÚVODNÍ SLOVO

Milí Jirkované, drazí čtenáři

otevřeli jste první číslo nových Jirkovských novin. Jak moc jsou nové, to je patrné na první pohled. Kompletně barevné, časopisový rozměr i papír, moderní rozvržení vnitřního obsahu, více stránek, nové rubriky.

Věřte, že nevznikly přes noc. Pracovali jsme na nich už od loňského jara. Posuzovali jsme několik podob titulní stránky, poté spoustu barevných variant. Grafické studio zpracovávalo postupně různé odstíny červené, fialové, hnědé, modré... Nakonec se nám zalíbila kombinace, která je s Jirkovem spojená a do níž máme laděný i městský web. Tedy modrá a oranžová.

Ale vybrat barvy bylo jen jedno

z mnoha rozhodnutí. Zvětšili jsme třeba mezery mezi řádky, aby se vám články pohodlněji četly. Větší „vzdušnost“ je trend, kterým se ubírají všechna moderní média. Kulturní servis jsme přesunuli z vnitřku novin na zadní stranu, abyste ho měli vždy jednoduše na očích a nemuseli novinami listovat. Snažili jsme se také co nejvíc využít naše logo, ať je jasné, že tyhle noviny jsou opravdu jirkovské...

Co zůstává stejné, je snaha naplnit naše noviny vším zajímavým, podstatným či užitečným, co se v našem městě stalo, děje či plánuje. Kvůli tomu je město začalo v roce 1996 vydávat a proto je vydáváme dodnes.

Jsem ráda, kam se nám podařilo Jirkovské noviny posunout. Už když jsem před lety prosazovala, aby se roznášely do všech schránek místo na pár odběrových míst, měla jsem tuhle vizi. Musím poděkovat radním i zastupitelům, že umožnili tento cíl naplnit. A také poděkovat vám, že Jirkovské noviny stále a stále čtete. Tvoříme je pro vás.

Příjemné čtení přeje

Dana Jurštaková,
místostarostka Jirkova

ZAJÍMAVOST

Jednadvacet let Jirkovských novin: Od čtyřstránky za dvě koruny po moderní časopis do schránek

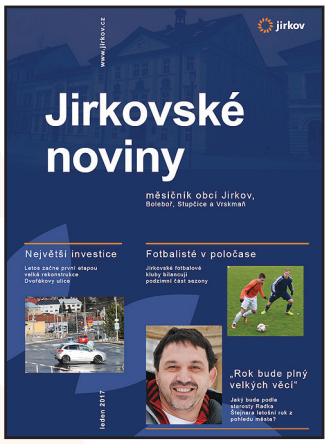

Žádost o povolení vydávat „informační občasník“ podával Městský úřad v Jirkově tehdejšímu okresnímu výboru už v roce 1995. První čísla Jirkovských novin začínají vycházet o rok později. Jsou tištěná na kancelářský papír, mají čtyři stránky, občas je dovnitř vložen ještě samostatný list s kulturními akcemi. Podle tiráže „vychází dle potřeby, nejméně však 2 x ročně“. K lidem se však noviny dostávají daleko častěji, třeba v roce 1997 vyšlo deset čísel. Každé má náklad tisíc kusů a za dvě koruny je k dostání na nejrůznějších místech ve městě. Hlavička se často mění, i když nijak výrazně.

Výraznější změna přichází v září roku 2000. Jirkovské noviny totiž poprvé vycházejí na novinovém papíře. Hlavička dostává hezkou grafickou podobu v zeleném provedení. V levém rohu se poprvé objevuje symbol kostela sv. Jiljí a městské věže, který poté na titulní stránce městských novin vydrží dlouhých šestnáct let. Náklad je stále tisíc kusů. Noviny mírně podraží, stojí tři koruny. To se změní v květnu roku 2006, kdy jsou Jirkovské noviny poprvé rozdávány zdarma. Ještě ale nejdou do všech schránek, opět jsou k dostání jen na vybraných místech.

Říjnové číslo roku 2007 vychází poprvé v podobě, jakou dnes zná většina Jirkovanů. Jsou laděné do oranžova, mají profesionálnější grafické rozvržení, jsou šestistránkové (tedy s vkládaným listem). Náklad se zvyšuje na patnáct set kusů a v následujících letech postupně roste na číslo 2400 kusů. V lednu 2013 přichází další velká změna - Jirkovské noviny se poprvé distribuují všem lidem do schránek. Náklad tak skokově roste na 9700 kusů. To už jsou noviny osmistránkové, uvnitř přibyly strany věnované dění v okolních obcích (Strupčice, Vrskmaň Boleboř a tehdy i Otvice).

Leden 2017. Po bezmála roční přípravě vycházejí Jirkovské noviny v absolutně nové a moderní podobě. Držíte je v ruce, přesto v kostce: mají lesklý časopisový papír a rozměr se zmenšuje na pohodlnější formát A4. Titulní stránka a grafické rozvržení jsou navržené profesionálním studiem. Jsou také celé barevné (do té doby tak vycházela v barvě jen speciální čísla). Jako nosné barvy byly zvolené modrá a oranžová, do nichž je laděný městský web a které využívá také logo Jirkova. Počet stránek se zvyšuje na dvacet. Zůstává distribuce do schránek všech Jirkovanů.

INVESTICE

Velká rekonstrukce Dvořákovy ulice: Dvě okružní křižovatky, cyklostezka, nová parkovací místa...

Největší investiční akcí letošního roku bude bezesporu první část rekonstrukce Dvořákovy ulice.

Hlavní průtah Jirkovem se radikálně změní. Z Dvořákovy ulice zmizí středové betonové panely, dvě křižovatky se promění na kruhové objezdy. Rekonstrukce za zhruba šedesát milionů je rozdělená do etap, letos začne první.

Během ní projde opravami úsek od polikliniky směrem ke křižovatce nad Tescem. „Zrekonstruujeme při ní silnici a chodníky, vybudujeme nová parkovací místa a cyklostezku, bude potřeba také odvodnit zpevněné plochy a upravit veřejné osvětlení a trakční vedení," vypočítává vedoucí odboru investic Milan Reiner. A zásadní změna - zmíněnou křižovatku nad Tescem (Dvořákova x Vinařická) město přebuduje na kruhový objezd.

V letošním roce je naplánovaná první etapa rekonstrukce Dvořákovy ulice, a to od polikliniky směrem ke křižovatce nad Tescem (na snímku). Ta se promění na okružní křižovatku. *Foto Josef Dušek*

Podobnou rekonstrukcí projde v dalších letech i druhá část Dvořákovy ulice, směrem ke křižovatce s ulicemi Palackého a Ervěnická. I ta se změní v okružní. Celý úsek se zúží, navíc budou v této části upravené zálivy u zastávek MHD. Zvlášť se projektuje rekonstrukce mostu nad Bílinou, pod nímž by měla vést cyklostezka protažená z Olejomlýnského parku.

Poslední fází rekonstrukce bude oprava části od posledně zmíněné křižovatky směrem k základní umělecké škole.

Celkové náklady na rekonstrukci všech tří částí jsou spočítány zhruba na 60 milionů korun. Jde o bezkonkurenčně největší investiční akci v příštích letech. (jd)

VYHLÁŠKA

Poplatek za odpad se nezvyšuje

Za svoz odpadu zaplatí letos Jirkováci stejně jako v loňském roce, a to 508 korun. Roční poplatek je nutné uhradit do 15. prosince, stále je však možné jej zaplatit ve čtyřech splátkách, a to do 15.2., 15. 5., 15.8. a 15.11.

V platnosti zůstává také několik skupin lidí, kteří jsou od poplatku osvobozeni. Jde například o malé děti umístěné v dětském domově, lidi ve vězení či Jirkováky, kteří pobývají déle než půl roku v kuse mimo republiku.

Veškeré podrobnosti obsahuje vyhláška, kterou v prosinci schválili zastupitelé. Najdete ji také na webu města. (jd)

MĚSTSKÁ POLICIE

Strážníci hledají kolegy a psovoda

Výběrové řízení na strážníka a také psovoda vypsalo město Jirkov. Měli by posílit stav místní městské policie.

Žena, kterou strážníci ke služebnímu psovi přijali loni, odešla ještě před tím, než složila psovodské zkoušky. Proto teď město hledá psovoda znovu. Zároveň jsou ale volná místa i na pozicích běžných strážníků.

Uchazeč musí splňovat podmínky bezúhonnosti a spolehlivosti podle zákona o obecní policii, být starší 21 let, zdravotně způsobilý a mít řidičský průkaz skupiny B. Měl by mít minimálně středoškolské vzdělání, u psovodů je samozřejmě výhodou zájem o kynologii či znalost práce psovoda.

Další instrukce pro zájemce jsou v podmínkách výběrového řízení na webu města, uzávěrka přihlášek je do konce ledna. Předpokládaný nástup je od 1. dubna. (jd)

Plán investičních akcí na rok 2017

- Rekonstrukce komunikace - Dvořákova - I. etapa (10 milionů)
- Zasíťování lokality pro rodinné domy Na Skalce (8 milionů)
- Rekonstrukce komunikace - Studentská (7 milionů)
- Rekonstrukce sportoviště 1. ZŠ (6 milionů)
- Vybudování parkoviště - Červenohrádecká, 5. května (4,5 milionu)
- Vybudování cyklotrasy od lokality Panorama včetně úpravy křižovatky Březový vrch (3,8 milionu)
- Vybudování parkoviště - Osvobození (3,5 milionu)
- Vytápění čp. 309 Mostecká - gymnázium (2,5 milionu)
- Vybudování parkovacích stání - Jirkov střed a Pod Přivaděčem (2,5 milionu)
- Rekonstrukce podlah v arkádových chodbách na Červeném hrádku - II. etapa (2,35 milionu)
- Rekonstrukce komunikace - Jezerská (2 miliony)
- Odvodnění v ulici Osvobození + cyklostezka a chodník v ulici Chomutovská - I. etapa (2 miliony)
- Rekonstrukce výtahů v domech Palackého čp. 1030 a Ervěnická čp. 1031 (2,2 milionu)
- Rekonstrukce zpevněných ploch v Březenci (900 tisíc)
- Vybudování chodníku a rekonstrukce návsi Březenec (800 tisíc)
- Vybudování schodiště - Krušnohorská (650 tisíc)
- Rekonstrukce bezpečnostního přelivu Kachního rybníka (550 tisíc)
- Chodník v ulici G. Svobody (500 tisíc)

Plán včetně částek v rozpočtu schválili zastupitelé. Ve výčtu nejsou obsažené akce pod 300 tisíc korun.

EKONOMIKA

Rozpočet je schodkový. Město si to může dovolit

„Peníze nevydělávají, je výhodnější je proinvestovat," říká starosta

Necelých tři sta milionů korun proteče letos rozpočtem města Jirkova. Výdaje o dvacet milionů převyšují plánované příjmy, město si ale pomůže penězi našetřenými v minulých letech.

Těch má poměrně dost. Celkem disponuje více než devadesáti miliony, které může volně použít. Třeba i loňský rozpočet skončil s přebytkem v řádu desítek milionů. Část peněz proto použije na dofinancování letošního schodku.

Pokud by měl být rozpočet na letošní rok vyrovnaný, muselo by se město vzdát třetiny naplánovaných investic. A to by podle starosty Radka Štejnara bylo zbytečné. „Situace je taková, že peníze v hotovosti se zhodnocují jen málo. Proto je lepší je proinvestovat," vysvětluje.

Rozpočet města Jirkova na rok 2017

Příjmy: 276 milionů (oproti roku 2016 o 15,6 milionu nižší)
Výdaje: 296 milionů (oproti roku 2016 o 10,8 milionu vyšší)

Město v rozpočtu počítá s investicemi ve výši 64 milionů korun, už se ale nemůže spolehnout na velké příjmy z dotačních programů, jako to bylo třeba v případě IPRM. Musí tak stavby, opravy i rekonstrukce platit z vlastních prostředků.

Oproti loňskému rozpočtu jsou v tom letošním naplánované nižší příjmy i vyšší výdaje. A to i přesto, že ekonomové předpokládají, že na daních město letos získá peněz více. „Daně jsou nejdůležitějším zdrojem příjmů do rozpočtu města, odhadovat je dopředu je ovšem složité," dodává k tomu vedoucí finančního odboru Josef Koprušťák. „Proto jsme do rozpočtu stejně jako v minulých letech zanesli konzervativní odhad, který je nižší než odhad ministerstva financí."

Je tak možné, že rozpočet se bude během roku plnit penězi lépe, než je teď naplánováno. A schodek se ve výsledku může změnit v přebytek.

Rozpočet na letošní rok schválili zastupitelé na prosincovém zasedání. Projednali ho bez připomínek.

Městskému rozpočtu se budeme věnovat také v únorovém čísle Jirkovských novin. Na tématické straně rozebereme, na co všechno peníze z rozpočtu města jdou. (jd)

KRÁTKÉ ZPRÁVY

Úředníci nakoupili pro psy v útulku

Dva patnáctikilové pytle granulí pro střední i velká plemena, jedno tříkilové pro štěňata, čtyřiadvacet velkých konzerv a tři velká balení piškotů. To je výsledek interní sbírky, která proběhla před vánočními svátky na městském úřadě. Vybralo se při ní přes dva a půl tisíce korun a zmíněné psí pamlsky úředníci zakoupili v místním obchodě U zlatého retrívra. Všechny pak putovaly do psího útulku. (r)

Silničním správním úřadem je nově stavební úřad

Působnost silničního správního úřadu na úseku místních komunikací nově řeší odbor stavebního úřadu a životního prostředí. Doteď spadal pod odbor majetku města a útvar investic.

Ten nadále zajišťuje v samostatné působnosti jako vlastník komunikací jejich opravy, údržbu, čištění a podobně. Stavební úřad a životní prostředí vykonává na úseku místních komunikací výkon státní správy, tedy rozhoduje o zařazení a vyřazení pozemní komunikace do a z kategorie místních komunikací a jako silniční správní úřad povoluje zvláštní užívání místní komunikace. Podrobnosti najdete na webu města. (r)

ZAJÍMAVOST

Pekařství v centru města zase otevře

Pekařství na rohu Kostelní ulice by mělo v druhé polovině ledna znovu otevřít. *Foto Josef Dušek*

Nový rok začal pro spoustu Jirkovanů dobrou zprávou. Brzy totiž znovu otevře oblíbené pekařství v centru města.

Obchod na rohu Kostelní ulice je zavřený už několik týdnů, otevřít by měl zhruba v polovině ledna. Redakci Jirkovských novin to potvrdili zástupci firmy Fistarus, která přebírá některá pekařství zkrachovalé Pekosy Chodov. A to včetně toho jirkovského, kde už se s majiteli domu dohodli na nájemní smlouvě.

Původně společnost plánovala otevřít už 9. ledna, jak slibovaly také plakáty ve výloze. Nakonec ale museli zaměstnanci firmy kvůli technické závadě na pecích termín o týden posunout.

Mezi Jirkováky přesto zpráva vyvolala nadšení. „Tak to je úžasné, díky...," děkovala za dobrou zprávu na městském facebooku Jirkovanka Slávka Holubová. A další se k ní přidávaly jen stručnými vzkazy. „Supr." „Výborně."

Pekařství zavřelo v polovině listopadu, provozující společnost z Chodova měla finanční problémy. Podobně dopadly také další pobočky v okrese, některé z nich s novou firmou znovu ožijí. (jd)

CHARITA

Malé město, velká srdce: Jirkované vybrali na vozík i na terapii pro dalšího chlapce

Největším příspěvkem do sbírky Jirkov handicapovaným byl výtěžek z tradičního charitativního adventu

Malé město, velká srdce. Jirkováci opět dokázali, že pomáhat druhým je jim blízké. Během prosincových dvoudenních adventních trhů, jejichž výtěžek šel na charitu, nakoupili výrobky za celkem 153 688 korun.

Částka tak překonala i loňský rekord, kdy se podařilo vybrat 151 tisíc korun. „Je úžasné, jak se v takových chvílích dokážeme jako Jirkováci semknout a umíme být při pomáhání druhým štědří," těší starostu města Radka Štejnara. Jak k tomu dodala místostarostka Dana Jurštaková, nezáleží na tom, zda člověk na trhu utratil několik stovek nebo pár korun. „Každý, kdo si něco koupil, odcházel nejen s dárkem, ale také s dobrým pocitem. A ten se neměří podle utracené částky," doplnila.

Vybraná suma činí největší příspěvek do sbírky Jirkov handicapovaným, která navázala na Cestu proti bolesti. Společně s příspěvky, které dárci posílali přímo na účet sbírky, se podařilo do konce roku nashromáždit 221 404 korun.

Podařil se tak husarský kousek. Nejenže je dost peněz na nákup elektrického vozíku pro postiženého Stanislava Hrzinu (150 tisíc), což byl hlavní cíl sbírky. Organizátoři navíc mohli vytipovat dalšího postiženého chlapce z Jirkova, kterému vybrané peníze pomohou. Jde o dvanáctiletého Tomáše Orla z Jirkova, který trpí triparesou (ochrnutí tří končetin). Ze sbírky půjde 56 tisíc korun na speciální terapii v pražské neurorehabilitační klinice (více ve článku níže).

Vozík Standovi předají organizátoři adventu během února, Tomáš terapii absolvuje na začátku léta.

Zbylé peníze organizátoři využijí ve prospěch místní organizace PRO Handicap, a to na nákup kompenzačních pomůcek pro postižené děti. (jd)

▲ ► *Hlavní atrakcí druhého dne trhů byla třímetrová vánočka, kterou upekly kuchařky ze ZŠ Krušnohorská.*

▲◄ *Součástí trhů byl i kulturní program, na snímku malé zpěvačky ze ZŠ Budovatelů.*

▲ *Ve stáncích byla k dostání spousta ručně vyráběných věcí od místních školáků, seniorů, členů Mlýnského spolku, klientů domu dětí a mládeže či dětí z dětského domova ve Vysoké Peci.*

Foto 3x Josef Dušek

Bohatou fotogalerii z dvoudenního charitativního adventu najdete na městském facebooku.

Postižený Tomáš může díky sbírce na speciální terapii

Ve sbírce Jirkov handicapovaným se vybralo tolik peněz, že pomůže i dalšímu postiženému chlapci. Dvanáctiletý Tomáš Orel bude moci absolvovat čtyřtýdenní terapii nazvanou Kosmík.

Tomáš se kvůli ochrnutí končetin pohybuje pouze na vozíku, bez něj to zvládne na kratší vzdálenosti jen s chodítkem. Terapii už v minulosti absolvoval díky jiné nadaci a podle maminky měla na kondici jejího syna příznivý vliv. Proto by ji chtěli zopakovat.

„Terapie představuje jedinečný koncept spojující klasickou rehabilitaci s nejnovějšími objevy na poli neurologie a neuro-plasticity mozku," popisuje Klára Skálová, koordinátorka terapie z pražské kliniky Axon. Zlepšuje se díky ní motorika pacientů.

Tomáš Orel při rehabilitačním cvičení. *Foto archiv rodiny*

Terapie stojí přes 56 tisíc korun a pojišťovna ji nehradí. Díky sbírce už si Tomášovi rodiče mohli zamluvit na klinice termín, a to na přelomu června a července. (jd)

Místo nakupování vánočních dárků poslala deset tisíc na charitu

Tohle je dopis, který dokáže vzít za srdce. Před vánočními svátky přišla Milanu Dzuriakovi, iniciátoru charitativní Cesty proti bolesti, zajímavá zpráva od slečny Elišky. „Rozhodla jsem se letos místo kupování dárků celé rodině darovat něco jiného - co nám všem udělá radost a možná trochu připomene, jak dobře se máme, když jsme zdraví. Takže částku, kterou bych normálně utrácela za dárky pro všechny, pošlu prostřednictvím Vaší nadace na dárek někomu, kdo to opravdu potřebuje. Doufám, že z toho u nás doma budou mít všichni radost aspoň poloviční, jako mám já..."

Čtyři dny před Štědrým dnem na konto opravdu poslala úctyhodnou částku, deset tisíc korun. „Nebudu lhát a přiznám, že mě to silně zasáhlo u srdce," přiznal Milan. A nedojalo to pouze jeho. „Smekám, paní Eliško," vzkázala dárkyni na dálku Jirkovanka Jitka Chmelová Dvořáková. „To je něco tak nádherného, když zjistíme, jací jsou mezi námi ještě lidé..." S tím lze jen souhlasit. (jd)

KRÁTKÉ ZPRÁVY

Stížnosti a petice v roce 2016

Za loňský rok přijal Městský úřad v Jirkově celkem 37 stížností a dvě petice (za zrušení dětského hřiště a ve věci dopravní obslužnosti - linka č. 13 a č. 16).

Přijaté stížnosti se týkaly veřejného prostranství (16x), mezilidských vztahů a sousedskýchsporů (8x), činnosti Městské policie (3x), životního prostředí (2x), příspěvkových organizací a jejich zaměstnanců (1x), sekání trávy (3x), zaměstnanců či pracovního postupu městského úřadu (1x), ostatních podnikatelských subjektů (3x). (r)

Za lidi s adresou na úřadě dopisy nepřebíráme

Městský úřad s nástupem nového roku připomíná, že nebude přebírat od doručovatelů korespondenci pro občany, kterým byla přidělena úřední adresa (nám. Dr. E. Beneše 1, Jirkov). Je v jejich zájmu, aby si u České pošty zjistili, jaké mají možnosti, aby se ke svým písemnostem dostali.

Pokud jde o písemnosti určené do vlastních rukou, podatelna úřadu přijme výzvu k vyzvednutí. Dotyční si však musí sami ověřovat, zda pro ně nějaká výzva na podatelně neleží. (r)

DOBRÝ SKUTEK

Nejkrásnější vánoční dárky: Školáci obdarovali děti

◄ Čtyřletá Janička radostně svírá knížku o krtečkovi. Pro tyhle okamžiky upřímné dětské radosti jsou Vánoce tak krásné... ► Tříletá Laurinka měla radost z princeznovského kočárku. *Foto 2 x Josef Dušek*

To bylo radosti! Sociální pracovnice z jirkovské radnice přinesly těsně před vánočními svátky dárky dětem do místního azylového domu. Se svými matkami tu žijí kluci a holky, kteří nemají kde jinde bydlet. A vánoční dárky jsou pro ně luxus.

Hračky pocházely ze sbírky, kterou z iniciativy 5. A nanosily do školy děti z chomutovské ZŠ Duhová cesta. Třeba čtyřletá Adélka dostala batůžek a knížku, její roční bratříček Adámek dřevěné zatloukací kolíky. Tříletá Laurinka měla zase radost z kočárku, protože svůj původní ztratila. A čtyřletá Janička s dvouletou Kristýnkou si hned začaly hrát s malým hracím počítačem.

Pro další děti, které byly ještě ve škole, nechal ´Ježíšek´ pod stromečkem třeba velká auta na ovládání a pro jednu dvanáctiletou slečnu dokonce rtěnku...

Další hračky ze sbírky putovaly dětem v rodinách, kde nemají dost peněz a některé využije Rodinné centrum a miniškolka místní Archy 777. Děti ze ZŠ Duhová cesta si tak jednoznačně zaslouží pochvalu, které se jim také dostalo, a to od vedoucího odboru sociálních věcí a školství Karla Bernta. „Vaše dárky udělají určitě velkou radost a věříme, že radost budete mít i vy, protože je hezké dárky dostávat, ale i dávat...," napsal v děkovném dopise dětem. (jd)

ZAJÍMAVOST

„Postupte si dále do vozu!" Hlášení v MHD namluvil rozhlasový moderátor z Jirkova

Ve vozech městské hromadné dopravy slyší cestující v Chomutově a Jirkově nový hlas. Staniční hlášení namluvil Michael Hovorka z Rádia Blaník

„Jirkov, autobusové nádraží." - „Jirkov, Nové Ervěnice." - „Upozorňujeme cestující, že přeprava se zavazadly na zádech není povolena." Od poloviny prosince je místo strojového ženského hlasu slyšet v autobusech a trolejbusech příjemný mužský baryton profesionálního moderátora Michaela Hovorky.

Dopravní podnik tak ve spolupráci s oblíbeným moderátorem, který je původem z Jirkova, přináší výrazně lepší kvalitu provozního hlášení. „Jsme rádi, že můžeme cestujícím zprostředkovat na trasách našich linek profesionální hlas, který navíc lidé znají z rádia. Je to další změna, kterou se snažíme změnit pozitivní vnímání dopravního podniku veřejností a zpříjemnit lidem cestování," komentuje novou spolupráci Petr Maxa, ředitel společnosti Dopravního podniku měst Chomutova a Jirkova a. s.

Jednotlivá hlášení, jako "Příští zastávka..." nebo "Linka číslo...", jsou namluvena zvlášť jako samostatné zvukové stopy. Spojují se automaticky prostřednictvím speciálního softwaru, kterým Dopravní podnik měst Chomutova a Jirkova disponuje.

„Úkol to proto nebyl jednoduchý. Intonace v hlase musela být při namlouvání přizpůsobena tomu, že za vybranou provozní hláškou bude ještě následovat například označení linky či stanice," dodává moderátor Michael Hovorka a zároveň dodává: „Jsem ale hrdý na to, že můj hlas bude provázet cestující v okrese, kde jsem vyrůstal."

Michael Hovorka je matadorem rozhlasového vysílání. Za mikrofonem se pohybuje již 22 let. Začínal na dnes již neexistujícím Rádiu Most a chomutovském Rádiu Agara. Poté ho mohli posluchači slyšet na vlnách Rádia Impuls, Radiožurnálu či Frekvence 1. V současné době má vlastní ranní show na Rádiu Blaník.

Michael Hovorka. Foto Rádio Blaník

Nová hlášení zastávek je ve vozidlech dopravního podniku slyšet od 11. prosince. (r)

Některá hlášení pro MHD od Michaela Hovorky si můžete poslechnout na městském facebooku.

JAKÝ BUDE ROK

Starosta: Rok asi nebude výjimečný, ale určitě nás čekají velké věci

Jaký bude letošní rok pro Jirkov z pohledu investic, peněz, zákonů...? Ptali jsme se starosty Radka Štejnara

Starosta Jirkova Radek Štejnar na hlavním jirkovském náměstí. Rok podle něj bude plný budování i projektování... *Foto Josef Dušek*

Hned na úvod - myslíte, že bude tento rok něčím výjimečný oproti loňskému?

Výjimečný? To asi ne. Ale určitě nás v něm čekají velké věci.

Co města čeká třeba z pohledu investic?

Co se týče rozvoje města, chceme pokračovat v rekonstrukcích ulic ve městě (*seznam investičních akcí najdete na straně 3 - pozn. red.)*. Ale nebudeme jen stavět, bude se i projektovat. Začneme připravovat investice v okolních osadách. Na Červeném Hrádku se chceme pustit do oprav silnic včetně odvodnění části obce. To místním trochu dlužíme. Ale nejprve tam jsou naplánované investice od jiných společností - ČEZ chce přenést elektrické rozvody do země a SČVaK plánuje rekontrukci rozvodů pitné vody. V Březenci chceme dokončit nově budovaný chodník a budeme muset vyřešit, jak ho napojit na chodníky přímo v Jirkově, tedy hlavně jak se dostat přes přivaděč. A také se pustíme do projektu na rekonstrukci objektu čp. 2 pod zámkem. To bude významná investice.

Jaký čeká město rok z hlediska finančního? Rozpočet je schodkový, ale město má dost rezerv, navíc se opět očekávají dobré výnosy z daní...

Ano, daňové příjmy budou letos na slušné úrovni. Minimálně tak, jak je předpokládáme v rozpočtu. O tom jsem přesvědčený. I kdyby přišla nějaká krize, v tomhle zafunguje určitá setrvačnost.

A co dotace? Bude dost možností sáhnout si na nějaké peníze?

Příležitosti budou, ale všechno je komplikovanější. Většinou se dá žádat jen na dílčí části stavby. Třeba u rekonstrukce Dvořákovy ulice musíme zvlášť projektovat přechody pro chodce a cyklostezku, protože na ně právě budeme žádat o dotaci. Příprava takového projektu je pak samozřejmě náročnější.

Jak to bude s tolik diskutovaným prodejem tepelného hospodářství?

Výběrové řízení se připravuje a předpokládám, že v prvním čtvrtletí proběhne. Pak se rozhodneme, zda ho prodáme nebo ne. Mohl by z toho být jednorázový příjem v řádu desítek milionů. Ty bychom mohli zase investovat do rozvoje města. Třeba právě na rekonstrukci čp.2 nebo do otopných systémů ve školách, aby investice do budoucna generovaly úspory a peníze se nám vracely.

A co legislativa? Přijdou letos nějaké zákony či změny, které ovlivní chod města?

V březnu se má projednávat zákon o pomoci v hmotné nouzi, v rámci kterého se má upravit také vyplácení příspěvků na bydlení. Ta změna by měla pomoci SVJ, která bojují s neplatícími spekulanty s byty. Což je případ i Jirkova. Právě mezi našimi SVJ vznikla petice, která diskuzi o tomto problému rozhýbala...

Od podzimu jste kromě starosty zároveň krajský radní. Byť jako neuvolněný, určitě to nějaký čas zabere. Dá se obojí stihnout?

Stíhat to musím *(smích)*. Je to samozřejmě náročnější, ale pro město z toho plynou výhody...

Jaké?

Především mám blízko ke všem informacím o tom, co kraj chystá a jak co řeší. A je velký rozdíl, když je člověk radní nebo zastupitel. Jako radní mám informací daleko více. A hlavně - normálně bych je bez oficiálních dotazů neměl. Na radnici jich můžeme využít a třeba se jim i přizpůsobit. A naopak mohu spoustu věcí, které se týkají Jirkova a okolí, vysvětlit dalším lidem na kraji, kteří nejsou místní. (jd)

ČERVENÝ HRÁDEK

V jesličkách pod zámkem se střídali tři Ježíškové

Tradiční Živý betlém na Červeném hrádku přilákal k zámku tisíce lidí

Štědrodenní výlet na Červený hrádek je příjemná každoroční tradice pro stovky rodin. Vychutnat si pohodu vánočního dne, popovídat si se známými a poklonit se Ježíškovi v jesličkách. Také letos sem vyrazily tisíce lidí.

A kdo přišel, nelitoval. „Rozhodovala jsem se, zda do Chomutova nebo do Jirkova. A protože jsem Jirkovačka, tak jsem se vydala na Červený hrádek. A nelitovala jsem, bylo to úžasné!“ pochvaluje si na městském Facebooku třeba Renata Palivcová. „Krásná vánoční pohodička, povedlo se jim to,“ dodala zase Ivana Bartáková.

Právě na Červeném hrádku někdejší kastelán Jaroslav Stejný první scénické představení zorganizoval a pokračují tu v nich dodnes. Byť se za těch dvacet let změnilo prostředí, atmosféra a drobné změny se dělají i v představení. Třeba letos zvěstoval příchod Ježíše anděl z ochozu zámeckých schodů. A součástí průvodu byli velbloudi, na kterých si mohly děti v přestávkách zajezdit.

Zajímavostí je, že hudba, doprovázející celý program, byla vytvořená přímo a jen pro zámecký živý betlém. Autorem je jirkovský hudebník Filip Stejskal.

Jak prozradil ředitel spolupořádajícího KVIZu Bedřich Fryč, v jesličkách se střídala tři miminka. „Šlo hlavně o děti známých, ale nabídek jsme měli víc, a to i od cizích lidí,“ dodal Fryč. (jd)

▲ Do pokladničky u jesliček házeli mince děti i dospělí. ► Andílci v bělostných róbách, kteří tvořili součást betlémské družiny. ◄ Návštěvníci sledují průvod mířící k jesličkám. ▼ Velbloudi byli nejen součástí průvodu, v přestávkách se na nich mohly děti svézt. *Foto 3x Josef Dušek*

Bohatou fotogalerii ze živého betlému na Červeném hrádku najdete na městském facebooku.

HUDBA

Mladá a úspěšná: V umělecké škole zahraje oceňovaná klavíristka Lenka Korbelová

Z klavírních soutěží má několik medailových umístění, teď zahraje v Kruhu přátel hudby

Má ráda Chopina, Beethovena a Rachmaninova. Možná by se uživila i jako modelka, ale klavír by prý za nic nevyměnila. To je jednadvacetiletá Lenka Korbelová, která v úterý 24. ledna zahraje na koncertě Kruhu přátel hudby v jirkovské ZUŠ.

Chrudimská rodačka svou profesionální dráhu zahájila hned několika medailovými umístěními. Na soutěži Prague Junior Note byla stříbrná a pak přišly dvě bronzové medaile – na soutěži konzervatoří a Smetanovské klavírní soutěži.

Poté se odrazila k sólové kariéře, o které podle svých slov snila už od raného mládí. Hrát na klavír začala v šesti letech a dnes patří k velkým talentům české interpretační školy. Její jirkovský koncert začíná v 19 hodin.

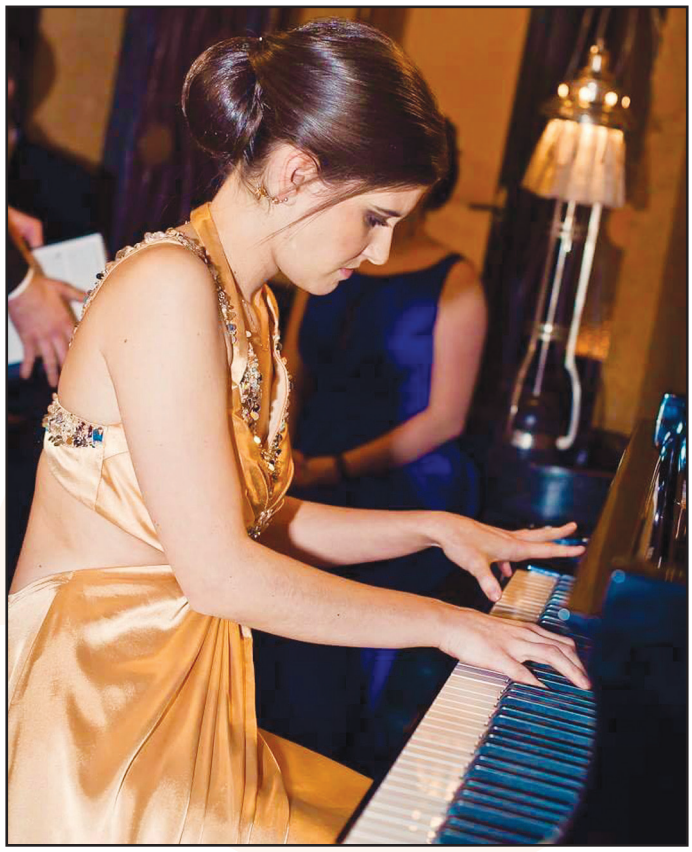

Lenka Korbelová u klavíru. *Foto facebook L. Korbelové*

TIPY NA ÚNOR

Femi Temowo Trio

15. 2., 19 hodin.
Jazzový koncert skupiny, která hraje původní skladby, vycházející z moderního akustického jazzu s vlivy etnické hudby a world music. V několika kompozicích zazní také zpěv Nigerijce Femiho Temowa, ovlivněný africkými písněmi. (r)

Maraton a rock v aréně

11. 2., 11 hodin.
Sobotní den v Lezecké aréně Jirkova začne v 11 hodin Lezeckým maratonem. Jde o čtvrtý ročník lezeckého závodu dvojic na osm hodin, do něhož se může přihlásit každý. Od 21. hodiny je pak naplánovaná oslava vzniku arény. Oficiálně se zakončí maraton a vystoupí ústecká rocková kapela Štíhlá koza. (r)

DIVADLO

Dvě nedělní pohádky v divadle

Chamtivá veverka a mlsná princezna. To jsou hlavní postavy dvou dětských představení, která do jirkovského divadla přiveze pražské Divadlo Pohádka.

První pohádka v krásně malované scéně vypráví o tom, jak chamtivá veverka ošidila kamarády, až ji napálil červík Napucánek z lískového oříšku. Ve druhé pak musí Honza Hlad napravit princeznu, která stále jenom mlsala a mlsala…

Divadlo Pohádka je profesionální zájezdová divadelní scéna, jejíž repertoár je určen pro děti a mládež. Představení nazvané Pohádky na dobrý den se koná v neděli 15. ledna od 15 hodin. Vstupné je 50 korun. (jd)

Snímek z představení Mlsná princezna. *Foto archiv divadla*

KURZ

V galerii vás naučí patchwork

Jestli už umíte šít technikou patchworku a chcete se v tom zdokonalit, máte jedinečnou možnost. V Galerii Jirkov proběhne koncem ledna kurz pod vedením lektorky Martiny Góčové.

Je určen pro mírně i více pokročilé a bude se konat v neděli 29. ledna. Na kurz je však třeba se přihlásit nejpozději do 27. ledna. Lektorka doporučuje vzít si vlastní šicí stroj a základní pomůcky, je ale možné vše (s výjimkou špendlíků) zapůjčit. (r)

ZŠ BUDOVATELŮ

Okresní kolo recitační soutěže

V úterý 20. prosince se jako již tradičně v předvánočním čase konalo okresní kolo recitační soutěže v anglickém a německém jazyce. Za anglický jazyk soutěžili vybraní žáci naší školy ve třech kategoriích, v německém jazyce pak ve dvou kategoriích.

Za anglický jazyk soutěžili žáci 4. až 9. tříd – Viola Dugová, Daniel Cziba, Denisa Maria Kösztnerová, Tereza Tenglová, Jindřich Balon a Stefanie Florent Kösztnerová.

Daniel Cziba z pátého ročníku se umístil na výtečném druhém místě. Gratulujeme!

Za německý jazyk soutěžili žáci 7. až 9. tříd Michal Vlček, Filip Neumaier, Filip Varga, Adam Zídka, Lucie Předotová a Jan Burda.

Filip Varga ze sedmé třídy obhájil bronzovou pozici. Též gratulujeme a přejeme našim žákům, aby neztratili zájem o učení se cizích jazyků, neboť jak praví staré české přísloví „Kolik jazyků umíš, tolikrát jsi člověkem."

Lenka Vorlíčková, Hana Armstark

Daniel Cziba s diplomem za druhé místo. Foto archiv školy

MĚSTSKÉ GYMNÁZIUM

Jirkovští gymnazisté navštívili europarlament

Vybraní studenti jirkovského gymnázia přijali pozvání europoslance Jiřího Pospíšila a ve vánočním čase se v čele s Jiřím Richterem vydali do Štrasburku, aby se zde seznámili s prací Evropského parlamentu. To vše na náklady Evropské unie.

Jirkovští se společně s ostatními vybranými účastníky především z vysokých škol vydali z Prahy na několikahodinovou cestu vstříc novým zážitkům. Na programu byla návštěva Evropského parlamentu, setkání s Jiřím Pospíšilem a zvláštním reprezentantem generálního tajemníka Rady Evropy pro migraci a uprchlíky panem Tomášem Bočkem, prohlídka budovy Rady Evropy, návštěva restaurace Le Baeckeoffe d´Alsace, vánočního centra města a okružní plavba s výkladem se slavnostním zakončením v malebné restauraci Au Braseur.

Velký dík za možnost navštívit toto centrum evropského dění a za pomoc při organizaci celého studijního pobytu patří pánům Jiřímu Pospíšilovi, Radimu Holečkovi, Milanu Vyskočilovi a Petru Sokolovi. Návštěva evropské instituce čeká studenty Městského gymnázia Jirkov i letos.

Celá exkurze byla pro studenty příležitostí, jak hlouběji nahlédnout do práce Evropského parlamentu. Jistě toho využijí při své přípravě k maturitě.

Erika Minaříková, Městské gymnázium a Základní škola Jirkov

Jirkovští gymnazisté na půdě Evropského parlamentu, kam se vydali koncem minulého roku. Foto archiv školy

ZŠ STUDENTSKÁ

Obhájili titul Ekoškola

Naše škola se zabývá ekologií už řadu let. Ale nejen teoreticky, protože o ekologii není možné se jen učit. Přihlásili jsme se proto do Ekoškoly, projektu na mezinárodní úrovni, který má za cíl dostat se od teorie k praxi a zlepšovat hlavně prostředí školy a jejího okolí. Probíhá ve čtyřiceti zemích světa, v ČR ho zajišťuje MŠMT a MŽP a koordinuje sdružení TEREZA.

Právě odtud k nám 7. prosince přijely dvě auditorky. Několik hodin prověřovaly naši školu a zkoumaly naplňování sedmi kroků Ekoškoly a hlavně to, jestli titul obhájíme na další dva roky, protože před dvěma lety jsme ho získali poprvé.

A povedlo se! „Oceňujeme kvalitní práci, kterou v programu děláte, a nadšení, se kterým jste se do ní pustili," píše se v ocenění.

Jsme moc rádi, že se nám titul podařilo obhájit a děkujeme všem, kteří se do projektu zapojují, především našemu ekotýmu.

Jan Duda, ředitel

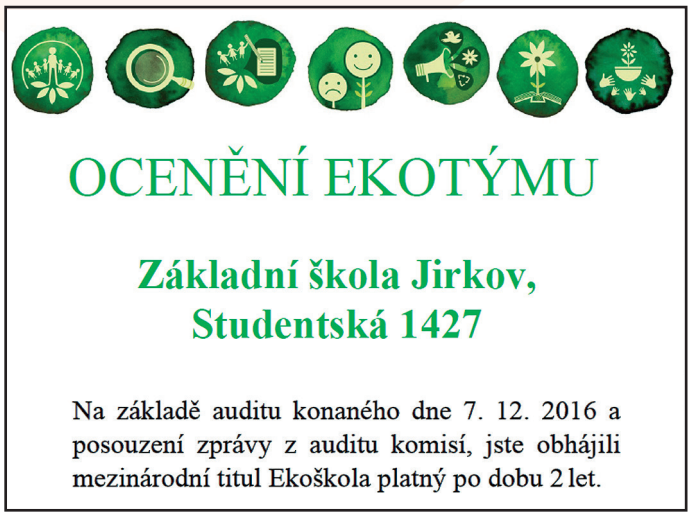

OCENĚNÍ EKOTÝMU

Základní škola Jirkov, Studentská 1427

Na základě auditu konaného dne 7. 12. 2016 a posouzení zprávy z auditu komisí, jste obhájili mezinárodní titul Ekoškola platný po dobu 2 let.

Ocenění, které škola získala. Repro Tereza, z.ú.

ZÁKLADNÍ UMĚLECKÁ ŠKOLA

Duhový konec roku v divadle

Jednadvacet sličných modelek na mole předvedlo šaty v duhových barvách. Na pódiu to zvládaly jako skutečné profesionálky, za což si vysloužily velký potlesk. *Foto Milena Sailerová*

Jednou z posledních akcí naší školy v roce 2016 byla módní show s názvem Duhové snění. Konala se v Jirkovském divadle jen pár dní před Štědrým dnem, ve středu 21. prosince, a sál byl zaplněn do posledního místečka.

Kdo vyměnil vánoční úklid svých domovů za módní podvečer, udělal dobře. Celkem 21 modelek předvedlo šaty v duhových barvách. To, že se po osmimetrovém molu pohybovaly jako profesionálky, bylo zásluhou paní učitelky Hany Šimkové, která byla autorkou choreografie a s děvčaty ji nacvičila. Modely si děvčata připravila spolu se svými učitelkami, výtvarnicemi Ivanou Švejkarovou a Šárkou Hromádkovou. Také Iva Šimková byla velmi silnou členkou celého módního týmu – většina šatů vznikla pod jejíma rukama.

Lesk celého večera byl pak umocněn hudební složkou - orchestrem Red Dwarf Band, jehož dirigentem je učitel Vilém Liebig. Spolupracovali i další naši učitelé Miroslav Hefner a Vít Šobáň. Hostem bylo Saxofonové kvarteto – Vladimíra Kotápišová, Nathalia Fesslová, Martina Weiglová a Vladislav Šmejkal, a pak ještě Martin Heyzl, náš bývalý žák, který studuje hru na saxofon na Konzervatoři Jaroslava Ježka v Praze. Moderátorkou večera byla paní učitelka Michaela Třeštíková, která krásně povídala o duze i o předváděných modelech či hraných skladbách.

Mám-li děkovat všem, kteří se na tom náročném večeru podíleli, pak nesmím zapomenout na pana Zoltána Pasztora, zpěváka bluegrassové kapely Album, v jehož podání byla píseň What a Wonderful World opravdu krásná. Perfektním záskokem za nemocnou zpěvačku byla i naše žákyně Tereza Dvořáčková. A poslední dvě dámy z naší školy vůbec nebyly, přesto jejich pomoc byla velká a nezištná - Stanislava Šantrochová z kadeřnictví Stáňa modelky krásně učesala, Blanka Kvapilová z Krejčovství Kvapilová ušila některé z předváděných šatů.

Celá akce stála spoustu práce, času a úsilí mnoha lidí, ale pro těch pár nadšenců ty hodiny za to prostě stály. Jsou to profesionálové a lidé, kteří rádi dávají radost druhým. A díky nim se nám opět podařilo připravit pro vás, diváky, sváteční večer na vysoké úrovni, jak už jste od nás zvyklí. A já se těším, že se na dalších podobných akcích budeme spolu setkávat i po celý rok 2017.

Milena Sailerová, ředitelka ZUŠ Jirkov

Orchestr jirkovské ZUŠ Red Dwarf se postaral o hudební lesk večera.

Modelky v barvách duhy. Na snímku dole vlevo pózuje spolu s modelkami i autorka choreografie, Hana Šimková (sedící) a za ní stojí Iva Šimková, která se podílela velkou měrou na šití modelů. *Foto: M. Sailerová*

KLUB AKTIVNÍCH SENIORŮ

Povedený rok zakončili senioři falešným Silvestrem

Jirkovští senioři bilancují uplynulý rok

Uplynulý rok 2016 považujeme za velmi úspěšný po všech stránkách. Do činnosti se zapojuje stále více aktivních členů. Seniorky a senioři od 65 do takřka 90 let se považují za členy této rodiny, kam se člověk rád vrací a kde je mu dobře.

Jsme svědky spousty krásných projektů, o řadě z nich jsme průběžně informovali v Jirkovských novinách. Šlo například o absolvování dvou běhů sedmitýdenního kurzu Trénink paměti, na který navazuje Souboj s pamětí, dále zacházení s počítačem, řada členů zkusila také lázeňskou léčbu v Klášterci nad Ohří. Velkou práci vyžadovala také příprava podzimní dovolené a dvou jednodenních výletů na jaře a na podzim.

Velmi si vážíme spolupráce s městským úřadem v čele s představiteli města - starostou Radkem Štejnarem a místostarostkou Danou Jurštakovou a děkujeme za všechnu pomoc.

Pro členy Klubu aktivních seniorů (dříve Senior klub) je náš klub otevřen každý všední den, lidé si vybrali, co je baví a k čemu inklinují. Každé pondělí má zkoušky pěvecký sbor Jirkovské seniorky, který zná celý náš region a je znám i v partnerském městě Brand-Erbisdorfu v Německu. Dvakrát týdně probíhá sportovní cvičení pod vedením zkušených cvičitelek (na jaře a v létě se cvičí na zahradě na sportovních náčiních). Další skupina se zabývá ručními pracemi - vyrábí ozdoby na Vánoce, Velikonoce, z korálků vytvářejí náhrdelníky či kabelky a z umělého proutí pletou košíky a různé dekorace. Pátky jsou vyhrazeny pěší turistice, ta se prolíná i se zmíněnými výlety a dovolenou. Jiná skupina si zase ráda zazpívá při harmonice (středy) a všichni si pak zapějeme na různých kulturních akcích.

Minulý rok jsme pak zakončili krásnou akcí v našem klubu, takzvaným ´falešným Silvestrem´. Konal se 29. prosince a jeho účastníci si prožili krásné odpoledne a večer díky hudbě, zpěvu, veselé tombole, dobré náladě a báječné atmosféře.

Do akcí klubu se zapojuje samozřejmě výbor a celá řada aktivních lidí, ale pilířem veškerého dění je naše předsedkyně Milena Karbusová, které děkujeme za její náročnou a obětovou práci, aktivitu a talent dovést všechno s úspěchem do konce.

A co si přát na konec? Hodně štěstí, zdraví a krásných dnů v roce 2017.

Za Klub aktivních seniorů Jiřina Frantová

Falešný Silvestr byl poslední loňskou akcí Klubu aktivních seniorů. A všichni si ho náramně užili - nechyběla hudba, zpěv či veselá tombola. *Foto archiv klubu*

ARCHA 777

Zpívali koledy s celým Českem

Koledy na náměstí. *Foto Archa*

Již pošesté se místní sdružení Archa 777 zapojilo do akce Česko zpívá koledy. Ve středu 14. prosince se svolaní Jirkované stejně jako desetitisíce dalších lidí po celé České republice přesně v šest hodin večer sešli a zazpívali si spolu vybrané vánoční koledy. V Jirkově to bylo pochopitelně hlavní náměstí, hned u vánočního stromu. Předcházelo tomu vánoční tvoření v sídle Archy. (r)

ŽENSKÝ KOMORNÍ SBOR

Ženský sbor se adventem prozpíval

S koncem roku 2016 vystoupil náš sbor jako každý rok na několika adventních koncertech nebo se na nich částečně podílel.

Již první adventní neděli 27. listopadu 2016 jsme poprvé vystoupily v kostele Sv. Jakuba Většího ve Škrli – Bílenci. I pro obec byl adventní koncert novinkou, a tak nebylo divu, že byl zcela zaplněn místními i přespolními. Atmosféra byla velmi přátelská, uvolněná, lidé milí a usměvaví. Kromě skladeb duchovního rázu jsme přednesly i vánoční koledy zahraniční i české. Zpívalo se nám dobře a mnozí nám v koledách pomáhali a zpívali s námi. A tak byla založena nová tradice, ŽKS má již pozvání na první adventní neděli příštího roku. V neděli 11. prosince jsme již počtvrté zpívaly v kostele Sv. Bartoloměje ve Spořicích. I zde jsme přednesly duchovní skladby a koledy - francouzskou, španělskou, venezuelskou a ty nejkrásnější české. Také zde nám posluchači vydatně pomáhali, zejména při závěrečné Narodil se Kristus pán.

Tím aktivita členek Ženského komorního sboru zdaleka nekončila. Některé pravidelně vystupovaly na komentovaných prohlídkách zámku Červený hrádek každou adventní neděli, jiné se zúčastnily vystoupení sboru Collegium hortensis Teplice, jako byl například slavnostní adventní koncert Ústeckého kraje v Oseku nebo koncert v katedrále Sv. Víta v Praze 11. prosince. Pak ještě 15. prosince vystoupení v Mostě se sborem Clavis cordium, náš vánoční koncert 17. prosince v ZUŠ Jirkov a hned v neděli 18. prosince tradičně v Křimově, Suchdole...

Všude se Ženský komorní sbor snaží rozdávat lidem dobrou náladu a radost tak, jak to cítil a vyžadoval zakladatel sboru Jaroslav Cyrus, čestný občan Jirkova, jehož odkaz ctíme.

Všechny věrné posluchače srdečně zveme na naše vystoupení v novém roce, děkujeme za jejich přízeň a přejeme mnoho štěstí, zdraví a pohody do roku 2017.

Eva Rendlová, ŽKS

JIRKOV, JAK UŽ HO NEUVIDÍTE

Doba, jež nepřála kostelům - III - kostel sv. Linharta v Březenci

Poslední z kostelů, jež nepřežily prudké společenské změny ve druhé polovině 20. století, je z celé trojice nejstarší. Z hlediska dnešního správního uspořádání jde vlastně o kostel jirkovský – vesnice Březenec, v níž stával, patří pod Jirkov

Svatý Linhart (Leonard) je patronem vězňů, fyzicky i duševně nemocných a domácího dobytka. V českých zemích mu je zasvěceno na dvě desítky kostelů, zejména venkovských. Do počátku 80. let mezi ně patřil i ten v Březenci. Kostel je poprvé zmiňován už v roce 1352. Založili ho Jan a Huk z Alamsdorfu, páni na hradě Neustein, stojícím severně od Březence. Během třicetileté války byl původně gotický kostel zřejmě pobořen, v letech 1749 – 1769 prošel důkladnou barokní přestavbou. Od 18. století se stal Březenec vyhledávaným poutním místem. Roku 1804 prošel kostel další rozsáhlou opravou, byl pořízen nový krov, střešní tašky, vyrostla nová kamenná věž se zvonem. V průběhu 19. století byl dále upravován (střecha, sakristie, omítky, fasády).

Objekt byl obdélného půdorysu s pravoúhlým presbytářem, napojeným na hlavní jednolodní prostor. Loď i presbytář byly osvětleny obdélnými okny s půlkruhovým záklenkem, vyplněné barevnými vitrážemi. Do západního průčelí byla vtažena hranolová věž, ukončená cibulovou bání.

V presbytáři stál dvoudílný barokní oltář z 2. poloviny 18. století a dva další boční oltáře. Pískovcová kazatelna byla ze 16. století, zpovědnice byla rokoková. Kostel se pyšnil unikátní památkou - plastika Madony z Březence pocházela z první poloviny 14. století. V 60. letech 20. století byla tato nejstarší dochovaná gotická dřevořezba severozápadních Čech převezena na jižní Moravu. V současné době je součástí stálé expozice chomutovského muzea (zapůjčena litoměřickým biskupstvím), stejně jako socha sv. Linharta, která stávala na hlavním oltáři (majetek jirkovského děkanství).

Poválečné osudy kostela byly podobné desítkám jiných církevních staveb. Léta „mimo provoz“ ho postupně devastovala. V roce 1967 byl kostel označen za zchátralý a mobiliář za zdevastovaný. Přesto však - paradoxně díky plánům tehdejších vládců - mu svitla naděje na záchranu. V roce 1973 se nejprve uvažovalo o opravě kostela v obci, která se měla stát předměstím Chomutova (chomutovská panelová sídliště se měla rozrůst až k Březenci). Jenže ještě v témže roce dostaly megalomanské představy další rozměr – výstavbě sídliště měl ustoupit celý Březenec, tedy včetně kostela. Obec naštěstí nakonec zbořena nebyla a začaly se hledat cesty, jak získat prostředky na opravu kostela.

ONV Chomutov však krátce nato opět radikálně změnil názor: „kostel stojí na nevhodném místě a brání rozhledu řidičů“. Pomiňme, co vedlo (po šesti stech letech) ke kvalifikovanému určení nevhodného místa i těžko představitelnou složitou dopravní situaci v tehdejším Březenci. Jisté je, že toto stanovisko znamenalo pro kostel sv. Linharta konečný ortel. V roce 1982 byla zrušena jeho památková ochrana a ještě téhož roku byla stavba odstřelena.

Zdroje - Martin Čechura: Zaniklé kostely Čech, Markéta Laurenčíková, Jan Gaža - Zaniklé kostely Chomutovska po roce 1945, www.znicenekostely.cz. Foto: archiv Pavla Tříšky, www.znicene kostely.cz (zdroj: Národní památkový ústav Ústí nad Labem) repro Martin Čechura: Zaniklé kostely Čech. Stránku připravil Luboš Mizun.

Dvě podoby kostela svatého Linharta:
◄▲ v pozadí jako dominanta březenecké návsi, typická pro každou vesnici, dokreslující venkovskou atmosféru
► a v momentě odstřelu, kdy se jeho věž kácí k zemi.

Pár smutných čísel aneb Když se buduje nové, staré musí pryč!

Původně zamýšlená minisérie o třech zmizelých kostelích Jirkova vznikla jako jednorázový nápad, který měl pouze zachytit něco uplynulého a nijak zevrubně se touto problematikou nezabývat. Při shromažďování potřebných podkladů však čísla začala vypovídat o tom, o čem se příliš nemluví.

Není tajemstvím, že v době nedávno minulé tehdejší mocní systematicky pracovali na likvidaci církve. V této souvislosti se mluví o prohřešcích nebo zločinech vůči konkrétním lidem či skupinám lidí. Méně už o tom, že této očistě od „opia lidstva“ podlehly stovky církevních budov, klášterů, kostelů, kostelíků i obyčejných kapliček.

V letech 1945 - 1989 zcela zaniklo téměř tři tisíce kostelů a kaplí (nepočítaje dalších bezmála 400 kapliček a zvonic). Důvody plynuly z hospodářského i politického směřování naší země po válce. 347 kostelů či kaplí zmizelo v zapovězených hraničních pásmech, 231 v uzavřených vojenských prostorech, 46 zatopila voda nově budovaných nádrží, těžbě ustoupilo 123 - z toho 25, rovná pětina, na Chomutovsku a 11 (9 % z celé ČR) v regionu Jirkov.

To se vesměs týkalo i sídel, v nichž tyto církevní stavby stávaly. Přesto zbývá téměř dva tisíce staveb, u nichž je uveden důvod demolice „jiný“. V čem spočíval? Bylo to jednoduché, nebylo třeba ničit, stačilo nedělat nic. O zkázu se postaral čas a živly. Na těch, kteří rozhodovali, pak už bylo jen rozhodnutí odstranit nebezpečnou ruinu. Tak se vlastně dělo v zájmu lidu. Vzhledem k náboženské vlažnosti značné části naší populace, v pohraničí ještě výraznější, se tento přístup setkával většinou s lhostejností. Vždyť k čemu v nové době kostely, symbolizující staré pořádky?

S tímto smutným dědictvím se už nedá nic dělat, zbývá jen si to vše uvědomovat, a snad si z toho vzít poučení do budoucna...

Kostely a kaple zaniklé na území ČR v období 1945 – 1989

ČR	Ústecký kraj	okres Chomutov	region Jirkov
2 753	498 (18,1 %)	135 (4,9 %)	33 (1,19 %)

Kostely zaniklé v období 1945 – 1989

ČR	Ústecký kraj	okres Chomutov	region Jirkov
218	81 (37,2 %)	29 (13,3 %)	8 (3,7 %)

Novoroční rozhovory se starosty: Co přinese rok 2017?

Co přinesl minulý rok a co máme čekat od toho, který právě začíná? Těmto otázkám se na přelomu letopočtů 2016 a 2017 věnoval leckdo z nás. Nejde vždy jen o osobní věci, ale někdy také věci obecné - či obecní. Využili jsme tohoto zlomového momentu a položili několik otázek starostům obcí v sousedství Jirkova - Boleboře, Strupčic a Vrskmaně.

1. Co byste při ohlédnutí za uplynulým rokem vyzdvihl? Kterou událost považujete za nejvýznamnější pro vaši obec, kterou akci za nejvydařenější?
2. Co se vám naopak v roce 2016 oproti předpokladům nepovedlo?
3. Co vás aktuálně trápí, jaký problém byste chtěl v nadcházejícím roce vyřešit?
4. Co vašim občanům přinese rok 2017?
5. Teď otázka poněkud pohádková: představte si, že jako starosta máte neomezené finanční možnosti – co byste ve své obci zřídil, co byste koupil, postavil?

STRUPČICE

Strupčice: Školka dostane přístavbu, obec nový bytový dům

1. Nejvýznamnější je zahájení plného provozu sportovní haly. Díky tomu u nás po prázdninách funguje pět sportovních oddílů – fotbal, florbal, dívčí házená, stolní tenis a spartan games. Znásobil se tím počet sportujících lidí a hlavně dětí.

A také se nám podařilo dokončit opravu silnice v Holešické ulici, která je vstupní ulicí do vesnice po nové cyklostezce z Chomutova.

2. Regionální rada Severozápad nám doposud nepřiznala dotaci na výstavbu sportovní haly. Kvůli malicherné administrativní chybě, která vznikla z důvodu nejasností ve smlouvě.

3. Hlavně se dočkat spravedlnosti a získat slíbených 25 milionů oprávněné dotace.

4. Začneme stavět přístavbu Mateřské školky, protože nyní máme děti ve dvou různých budovách. A také bychom měli začít stavět bytový dům s dvanácti byty pro mladé.

5. Výrobní podnik pro zaměstnání 100 místních lidí, třeba z objektu bývalých jatek, který nám chátrá přímo na návsi. A jestli něco pro zábavu, tak asi krytý aquapark.

6. Hlavně ať jsou všichni zdraví, mají potřebné štěstí. Ať mají příjemné mezilidské vztahy a nejsou na sebe zlí.

Významným mezníkem v životě Strupčic bylo otevření nové sportovní haly, k němuž došlo počátkem roku 2016. Foto archiv OÚ Strupčice

Ve Vrskmani považují za důležitou událost v životě obce zřízení mateřské školy. Snímek zachycuje slavnostní atmosféru při jejím otevření vloni na podzim. Foto Karel Bernt

VRKSMAŇ

Vrskmaň: Oslavy 600. výročí, příprava čističky odpadních vod

1. Za nejvýznamnější událost považuji přestavbu bývalé pošty na mateřskou školku Pošťáček. Za to bych rád poděkoval městu Jirkov, které do toho s námi šlo. Školka je prostě nádherná. Je příjemné vidět cupitat děti vesnicí. Školka má kapacitu dvacet míst a ještě není plně obsazená.

2. Nepodařilo se doprojektovat budovu prodejny potravin a tedy ani začít stavět.

3. Léta nás už trápí, že v obci není čištička odpadních vod (ČOV). Tuto záležitost řeším již od roku 2006. Znamená to pro nás obrovský problém při výstavbě čehokoliv a de facto nelze nic nového postavit.

4. Odpověď souvisí s předchozí otázkou. S ČOV se blýská na lepší časy, byl schválen investiční záměr a čištička se začala projektovat. Bude umístěna mezi Zaječicemi a Vrskmaní. Z Vrskmaně se budou splaškové vody tlačit do této čističky. V budoucnu bude následovat odkanalizování Zaječic. Tlakovou kanalizaci a ČOV bude s menší finanční spoluúčastí obce financovat SVS a. s. Její výstavba by měla probíhat v roce 2018.

V roce 2017 si Vrskmaň připomene 600 let první zmínky o obci. Toto výročí oslavíme 24. června. Slavnosti proběhnou spolu s konáním Venkovských farmářských trhů a prezentací vojenského muzea v Poděbradech. Rád bych tímto pozval i bývalé obyvatele Vrskmaně, ale i bývalých částí Kyjic, Pohlod, Újezda a Nového Sedla nad Bílinou, jejíž katastrální území k nám připadlo.

5. Pokusil bych se koupit místní „zámeček“, který je dominantou obce. Je rozdělen na dvě čísla popisná, takže objekt vlastní dva vlastníci. Bohužel již léta vypadá tak, jak vypadá, a není předpoklad, že se to v brzké době změní.

6. Spoluobčanům přeji hlavně zdraví a štěstí. Méně starostí a více radosti, sousedskou pohodu. Když se tato přání vyplní, bude se dařit dobře i obci.

BOLEBOŘ

Boleboř: Rozšíření vodovodu, zřízení kulturního střediska

1. Za významnou změnu pro obec považuji postupné úpravy cesty v Orasíně na pozemkové parcele číslo 830 poté, co jsme ji v minulém roce převzali od státu. Význam dávám i pravidelným kulturním akcím, jež pořádáme už řadu let, jako jsou Bolebořské letní slavnosti a sochařské sympozium. Myslím, že výrazně obohacují společenský život Boleboře, ale zároveň slouží jako dobrá propagace obce, protože se na ně sjíždí i velké množství přespolních. Přestože nejsme velká obec, kulturní aktivity u nás považuji za důležité.

2. Zrušení obchodu. Vietnamská nájemnice odsud odešla a přestože bylo vypsáno výběrové řízení na nový pronájem, bohužel se nikdo nepřihlásil. Pro obec je to velmi bolestivé.

3. Na řadě jsou úpravy cesty k chatám v Boleboři a také letos chceme řešit rozšíření vodovodu.

4. Souvisí to s otázkou číslo dvě. Vzhledem k tomu, že objekt restaurace a prodejny, který je v majetku obce, zůstává prázdný, chystáme pro něj jiné využití. Obci už dlouho schází potřebné prostory pro různé kulturní akce - proto bývalou hospodu a obchod hodláme opravit a přestavět na kulturní středisko.

5. Kdyby se nějakým zázrakem objevilo v rozpočtu Boleboře 40 miliónů korun navíc, opravili bychom objekt bývalého rekreačního střediska, které je v majetku obce, ale na jehož nákladnou rekonstrukci peníze nemáme.

6. Přeji všem lidem především zdraví, lásku a úspěchy a spokojený život v rodinách.

Letní slavnosti i závěr sochařského sympozia jsou pro Boleboř významné společenské události, které vždy přilákají mnoho místních i přespolních. Snímek ze zakončení sympozia v roce 2015. Foto Luboš Mizun

LESNÁ

Čtvrtá kniha Květoslavy Kudláčkové byla pokřtěna na Lesné

Autorka knihy při křtu v černém uprostřed. Foto Eva Maříková

Lesná – V příjemném prostředí horského hotelu Lesná byl v předvánočním čase pokřtěn kalendář Krásy Krušných hor 2017, který každoročně vydává Nadační fond Obnova Krušnohoří spolu s Destinační agenturou Krušné hory. Zároveň byla pokřtěna čtvrtá kniha autorky z Boleboře Květoslavy Kudláčkové Rozdavači snů.

Patronkou nové knihy se stala ředitelka Destinační agentury Krušné hory Eva Maříková. „Květoslava Kudláčková věnuje svou tvorbu lidem, kteří žijí v Krušných horách. Zaměřuje se na krásu hor, jejich historii i současnost. Inspiraci čerpá z Boleboře, kde žije, a okolí," představila autorku Maříková.

Kudláčková debutovala sbírkou básní, její další dvě knihy mají, stejně jako ta dosud poslední, blízko k Boleboři. (em)

BOLEBOŘ

Ohlédnutí za Vánocemi na horách: bolebořská adventní dílnička

Boleboř - Nový rok už pár dní z lednového kalendáře umazal, ale proč se ještě neohlédnout za tím, co se dělo na sklonku toho minulého?

V Boleboři připravila sportovně-kulturní komise při obecním úřadě adventní dílničku. Zájemci, malí i dospělí, mohli o třetí adventní neděli odpoledne přijít do zasedací místnosti obecního úřadu. Zde bylo připraveno zázemí pro ty, kteří si chtěli společně užít předsváteční atmosféru výrobou drobných i větších dekorativních předmětů.

Na adventní dílničce se sešli malí i velcí. Foto Alena Hrudková

"Každý si mohl ještě na štědrovečerní stůl či stromeček vyrobit anděla, svícen či jinou ozdobu. S nápady přišla Petra Talacková, která dětem i dospělým předvedla jednotlivé techniky," uvedla za organizátory akce Alena Hrudková. "Děti se také seznámily s vánočními tradicemi, společně jsme lili olovo, pouštěli skořápky, krájeli jablíčka a podobně."

Díla vzešlá z dětských rukou byla opravdu vydařená a malí tvůrci z nich měli zaslouženě radost. Odnesli si je domů, kde se pochlubili svou šikovností, a přispěli k výzdobě domovů. "Ostatně i my dospělí jsme se leccos přiučili," dodala Hrudková k výsledkům svátečního odpoledne. (ah)

SERVIS

Údaje pro placení dani z nemovitosti můžete dostat i e-mailem

Od zdaňovacího období roku 2017 mohou lidé využít nové služby při placení daně z nemovitosti. Jde o zasílání údajů pro placení daně prostřednictvím e mailu.

Co služba obsahuje?

Člověk, přihlášený k zasílání údajů pro placení daně e-mailem, obdrží před splatností první splátky daně elektronickou zprávu s údaji pro placení daně. Bude ve formátu PDF. Informace bude obsahovat obdobné údaje, jaké jsou nyní uvedeny na alonži složenky, tj. informace o výši stanovené daně, výši nedoplatku/přeplatku a údaje pro placení daně včetně QR kódu, umožňujícího platbu daně prostřednictvím internetového bankovnictví nebo mobilních platebních aplikací.

V případě, že poplatník přihlášený k této službě neuhradí daň ve stanoveném termínu a vznikne mu nedoplatek na dani, obdrží na zmíněný e-mail také vyrozumění o nedoplatku na dani.

Je možné požádat o zasílání údajů pro placení daně pouze na jednu e-mailovou adresu. Zasílání těchto údajů na více e mailových adres jednoho poplatníka není možné.

Lidem, kteří se přihlásí k zasílání údajů pro placení daně z nemovitých věcí e- mailem, nebudou dostávat složenku.

Kdo může požádat o zasílání údajů pro placení daně na e-mail?

Tato služba je určena výhradně pro ty, kteří neplatí daň prostřednictvím SIPO a právnické osoby, které nemají datovou schránku. Tato služba nahrazuje složenku a tito lidé či firmy ani v současné době složenku nedostávají. Pokud přesto žádost podají, správce daně je pouze neformálně vyrozumí, že v jeho případě nelze tuto službu zřídit.

Jak se mohu přihlásit ke službě zasílání údajů pro placení daně na e-mail?

Pro přihlášení k této službě je nutné využít tiskopis nazvaný Žádost ve věci zasílání údajů pro placení daně z nemovitých věcí. Stáhnout ho můžete třeba na stránkách města v sekci Úřední deska. Žádost musí člověk podat místně příslušnému finančnímu úřadu. Pokud je poplatníkem daně u více finančních úřadů, musí podat žádost na každý finanční úřad zvlášť.

Do kdy se musím přihlásit?

Pro zaslání údajů pro placení daně e-mailem na dané zdaňovací období musí člověk žádost podat nejpozději 15. března zdaňovacího období. Pokud ji podá později, správce daně tuto službu poplatníkovi poskytne až od dalšího zdaňovacího období. (r)

Klub aktivních seniorů Jirkov, Chomutovská ul. 409

Program na měsíc leden 2017

3.ledna(út)	v 15.00 hod.	Trénink paměti - pravidelná aktivita
6.ledna(pá)	v 16.00 hod.	Galérie Jirkov - Výstava betlémů
10.ledna(út)	v 15.00 hod.	Mouťas trio
17.ledna(út)	v 15.45 hod.	Cestopisná přednáška – Indonésie
24.ledna(út)	v 15.00 hod.	Jak vyřizovat stížnosti + základy POČÍTAČE
27.ledna(pá)	ve 13.15 hod.	
sraz aut.zastávka Kaufland		Jdeme do Otvic
31.ledna(út)	v 15.00 hod.	Šití dekorativních polštářků

Pravidelné aktivity

Každé pondělí	14.00 hod.	zkouška pěveckého sboru
Každé úterý	14.00 hod.	cvičení
Každou 1. a 3.. středu	14.00 hod. *4. a 18.ledna*	zpívání s harmonikou
2. a 4.středu	14.00 hod. *11. a 25.ledna*	PEDIGOVÁNÍ
Každý čtvrtek	14.30 hod.	cvičení
Každý 1. a 3. čtvrtek	15.30 hod. *5. a 19.ledna*	KORÁLKOVÁNÍ(cca 2 hod.)

KINO PRO SENIORY za zlevněné vstupné (50,- 55,-Kč) - sledujte plakáty

Zahradní FIT CENTRUM mohou členové klubu volně využívat vždy, kdy je klub otevřen

Jirkovské noviny Měsíčník pro obyvatele Jirkovska

Vydavatel: Město Jirkov. Povoleno Okresním úřadem v Chomutově, referátem kultury reg. zn. MK ČR E 12007. Náklad 9100 kusů. Redakce: Josef Dušek, Mgr. Luboš Mizun.

Redakční rada: Dana Juršťaková, Ing. Jitka Řeháková, Milena Sailerová, Mgr. Bedřich Fryč.

Sídlo redakce: Městský úřad Jirkov, náměstí Dr. Edv. Beneše 1 (odbor VSaVV, kancelář č. 32), 474 616 483, jirkovske.noviny@jirkov.cz, www.jirkov.cz/jirkovske-noviny. Tisk: Tiskárna AKORD Chomutov, s. r. o.

Příjem příspěvků a inzerce v redakci. Uzávěrka příjmu příspěvků: vždy druhou středu v měsíci. Nevyžádané materiály se nevracejí, redakce si vyhrazuje právo na krácení příspěvků. Zveřejněné články nemusí být vždy shodné s názorem redakce. Za obsahovou správnost ručí autoři.

Distribuce: Česká pošta do všech domácností a firem v Jirkově, Červeném Hrádku a Březenci, vždy druhé pondělí a úterý v měsíci. Pokud jste nenašli noviny ve své schránce, kontaktujte prosím redakci. Dále vlastní distribuce na vybraných místech vždy první čtvrtek v měsíci.

Z ČINNOSTI ÚŘADU

Co jsme také řešili na Facebooku: Matka v nouzi, pluhy v Březenci, muzika při ohňostroji...

Přestože to není oficiální kontaktní kanál, s dotazy či připomínkami se na nás obracíte i na našich facebookových stránkách města. Na co jste se v prosinci ptali a jak jsme odpovídali?

Markéta Trojánková: „Krásný ohňostroj... Můžu vědět co to bylo za hudbu? Děkuji."

Město Jirkov: „Šlo o mix sestříhaný přímo pro jirkovský ohňostroj. Ohňostrůjce ji namixoval ze čtyř skladeb z produkce americké společnosti Two Steps from Hell, která se zabývá právě scénickou hudbou."

Pisatelka (vzhledem k popisovanému problému zachováváme anonymitu): „Dobrý den, omlouvám se, ale už nevím na koho se obrátit. Vyzkoušela jsem všechny možnosti, jsem matka samoživitelka na rodičovské dovolené, mám čtyřměsíčního syna a teď momentálně bydlíme u kamarádky, která nás vyhazuje, z důvodu, že můj malý jelikož ještě není očkovaný, tak měl zdravotní problémy a proplakal mi dvě noci, jelikož jsme byli po střevní chřipce, tak se rozhodla, že už nás u sebe nechce a chtěla jsem tímto město Jirkov poprosit, jestli by nebyla možnost pomoci matce samoživitelce v nesnázích s pronájmem bytu 1+1. Rodičovský příspěvek mám nízký..."

Město Jirkov: „Dobrý den, odbor SVaŠ nedisponuje žádnými sociálními byty, městské byty v Jirkově přiděluje Městská majetková Jirkov (Kostelní 75, Jirkov), kam se s dotazem na získání informací ohledně podání žádosti o byt můžete obrátit. V případě nouze, kdy Vám bude s dítětem hrozit vystěhování, je možné obrátit se na Azylový dům pro matky s dětmi, Studentská 1242, Jirkov, popřípadě Azylový dům pro matky s dětmi, Písečná 5030, Chomutov."

Pepa Kohout: „Hurááááááá 16.20 a Březencem projel první!!! pluh. Děkuji."

Město Jirkov: „Dobrý den. Vaše poděkování, ať už je upřímné nebo ironické, patří Správě a údržbě silnic. Hlavní silnice přes Březenec totiž není v majetku města, ale Ústeckého kraje, takže údržbu na této komunikaci vykonává právě zmíněná organizace.

Jirkovské noviny v roce 2017

Jirkovské noviny budou od letošního roku vycházet vždy první čtvrtek v měsíci. Výjimkou bude lednové číslo a letos také červencové, kdy první čtvrtek vychází na státní svátek.

Harmonogram tisku:

12. ledna,
2. února,
2. března
6. dubna
4. května
8. června
13. července
3. srpna
7. září
5. října
2. listopadu
7. prosince

Aktuální ceník inzerce v Jirkovských novinách

Soukromá řádková inzerce:

Pro soukromé osoby a neziskové organizace: **za 20 znaků včetně mezer 10 korun.**
Pro podnikatele, firmy: **za 20 znaků včetně mezer 30 korun.**

Plošná inzerce:

Text, fotografie, plakáty: **25 korun za cm čtvereční.**
Šíře inzerátů je daná šířkou sloupců, tzn. 4,2 cm, 9 cm, 13,8 cm a 18,6 cm.
Výška je libovolná, maximálně může být do výšky strany, což je 27,1 cm.
Příklad: Inzerát na 1/4 strany vychází na 9 x 13,5 cm, tedy na 3035 korun.
Při třech a více opakováních poskytujeme slevu 20 %.

JN	PŘÍSLUŠNÍK NÁRODA	SLONÍ ZUB	LYŽAŘSKÁ DISCIPLÍNA	JN	SLADKOVODNÍ RYBA	VYROBENÁ Z OCELI	ZNAČKA TELLURU	UBRÁNIT SE	ISSOVO JMÉNO	JN	BRITSKÁ TV SPOL.	PŘEDLOŽKA	PRŮVOD POUTNÍKŮ DO MEKKY	DŘÍVĚJŠÍ DRUH MOUKY
NÁZEV PÍSMENE				VODNÍ ROSTLINA / LATINSKY CESTA						BOD V DŽUDU / CENNÝ PAPÍR				
ZAČÁTEK TAJENKY														
NĚMECKY MALÁ							OSUDOVÉ ZNAMENÍ / ŽENSKÉ JMÉNO					MPZ LIBANONU / ZN. RUSKÝCH AUT		
Pomůcky: ITN, VIA	BEČENÍ	SPZ ŽILINY / PLUMBUM			NOČNÍ PTÁK / HAJAT						POTOM / ŠPANĚL. TENISTA			
TEČKA				CIZÍ MĚNA / PAPEŽSKÁ LISTINA						NÁŠ BÁSNÍK / EGYPT. BŮH SLUNCE				
NÁZEV HLÁSKY			ZABAVOVAT / NÁŠ ZPĚVÁK						OTROK (KNIŽNĚ) / KŘÍŽENEC VELBLOUDA				STRYCHNIN	BLAŽEJOVA MILENKA
STŘED TAJENKY								KONEC TAJENKY / OZNAČENÍ ČESKÝCH LETADEL						
MOŘSKÝ MĚKKÝŠ						MOUČKA Z KURKUMY				JEMENSKÝ PŘÍSTAV				
MILOSTNĚ TOUŽIT						PLOŠNÁ MÍRA				ČESKÝ MALÍŘ				

VOLEJBAL

Prosincový turnaj v minivolejbale ovládly děti z Nerudovky

Volejbalový klub Jirkov – Ervěnice uspořádal ve spolupráci s Okresním volejbalovým svazem v Chomutově a SVČ Domeček Chomutov v prosinci další z pravidelných turnajů pro malé školáky.

Tentokrát se jednalo o sportovní střetnutí těch nejmenších - minivolejbal označený jako žlutý je určen dětem z prvních a druhých tříd. Turnaj se uskutečnil ve sportovní hale na ZŠ Krušnohorská a zúčastnilo se ho 36 dvojic ze všech čtyř jirkovských základních škol.

Na šesti hřištích se zápolilo nejprve ve skupinách, poté se bojovalo o celkové pořadí. Nejlepší šestice postoupila do finále, které bylo velmi vyrovnané. O pořadí na prvním a druhém i na čtvrtém a pátém místě rozhodoval každý míč.

Z hlediska účasti ve finále byla nejúspěšnější ZŠ v Nerudově ulici, která v něm byla zastoupena hned třemi dvojicemi, a to včetně té vítězné.

Všechna družstva obdržela účastnický diplom, šestice finalistů navíc získala diplomy a věcné ceny. Velké poděkování patří trenérům a dětem z VK Jirkov - Ervěnice, kteří pomáhali s organizací turnaje. (zh)

Minivolejbal učí děti základy - přepravit míč přes síť a umístit ho tak, aby ho soupeř nechytil. Na snímku vpravo vítězové turnaje, Jakub Kyncl (vlevo) a Miloš Gábor ze ZŠ Nerudova. Foto Lenka Batrinová

Výsledky: 1. Jakub Kyncl a Miloš Gábor (ZŠ Nerudova), 2. Nguyen Duc Anh a Lukáš Jelínek (ZŠ Budovatelů), 3. Filip Moravec a Martin Vaněk (ZŠ Nerudova), 4. Ivana Lavičková a Ta Cam Anh (ZŠ Budovatelů), 5. Natálie Heráňová a Tomáš Marek (ZŠ Budovatelů + Studentská), 6. Josef Gabčo a Jan Bubák (ZŠ Nerudova).

FOTBAL

První vítězství ve Školní fotbalové lize mládeže uloupili přespolní

Prosincovým turnajem žáků prvního stupně vstoupila do svého druhého ročníku školní fotbalová liga. V měření sil týmů druhého stupně ze tří jirkovských škol (Studentská, Nerudova, Krušnohorská) a jedné vesnické (Strupčice) byli nejúspěšnější hosté z venkova.

Soutěž organizuje fotbalový klub SK Ervěnice – Jirkov ve spolupráci se školami ve Studentské a Krušnohorské ulici. Byla vypsána ve dvou kategoriích (4. až 5. a 6. až 7. třídy). Zapojily se do ní tři ze čtyř jirkovských základek, školy ve Strupčicích a Vysoké Peci. Z chomutovských byla přizvána ZŠ Písečná, kterou navštěvuje řada jirkovských dětí.

„S nápadem přišel funkcionář fotbalového oddílu Josef Kalužný s tím, že jejich SK prostřednictvím městských dotací pokryje náklady, školy pak měly pomoci organizačně," vysvětluje zrod soutěže Jaroslav Hašek ze ZŠ Studentská, který se do projektu zapojil společně s Jiřím Olišarem z Krušnohorské. „Shodli jsme se, že zájem o fotbal mezi mládeží opadá a že má smysl jakákoli iniciativa, která má za cíl tento neblahý trend zvrátit."

Podobně vstřícný přístup projevil starosta Strupčic Luděk Pěnkava, sám příznivec fotbalu a trenér mládeže. „Jak starosta, tak ředitel ´čtyřky´ Martin Reihs nám svá sportoviště poskytují zdarma, za tuto podporu jim patří náš dík," dodává ještě J. Hašek.

Přestože v Jirkově jsou čtyři školy a přizvány byly i tři přespolní, v obou věkových skupinách startuje pět týmů. ZŠ v ulici Budovatelů zatím nemá zájem tyto turnaje obsazovat, škola ve Vysoké Peci je pouze prvostupňová, naopak v Nerudově ulici tým na prvním stupni ani nesestavili. „Buď je tu dětí nedostatek nebo se potvrzuje naše obava z poklesu zájmu o fotbal," konstatuje Hašek.

Jirkovská školní fotbalová liga mládeže bude pokračovat dalšími turnaji střídavě v hale školy v Krušnohorské a ve Strupčicích. Vyvrcholí závěrečnými střetnutími o celkové pořadí v březnu. (lm)

TURISTIKA

Krušnohorské poselství: Turisté si užili pochod zasněženou krajinou

Letošní turistický pochod, který pořádá vždy na začátku roku Klub Krušnohorců, se od předchozích ročníků v mnohém lišil. Především počasím, změnou k lepšímu bylo, že se opět po letech šlo zasněženým terénem. Naopak faktorem, který zřejmě negativně ovlivnil počet účastníků, byl desetistupňový mráz.

Turisté krátce po startu. Foto LM

Na tři trasy (30, 20 a 11 km) vyrazilo 68 turistů včetně tří dětí. To je zhruba poloviční počet oproti předchozím rokům. „Ti, které neskolila chřipka nebo neodradil chlad, si pochod pochvalovali. Byli nadšeni, někteří tolik sněhu neviděli už řadu let," uvedla za organizátory Marcela Raisrová.

Turisté se sjeli ze Sokolovska, Karlovarska, Ústecka, Teplicka a nechyběli samozřejmě ani ti z našeho regionu. (lm)

Domácí mistrovská utkání Volejbalového klubu Jirkov - Ervěnice

místo: tělocvična Základní školy Krušnohorská - Jirkov

datum	kategorie	název družstva hostí	čas
14. 1.	Pohár nadějí	mistrovský turnaj	9:00
14. 1.	KP muži B	VK Roudnice n. L.	10:00 + 14:00
15. 1.	KP mladší žákyně 4	mistrovský turnaj	9:00
21. 1.	2. liga muži A	Slávie Plzeň	10:00 + 14:00
28. 1.	1. liga juniorky	Mikulova Praha	10:00 + 14:00
29. 1.	KP mladší žákyně 3	mistrovský turnaj	9:00

FOTBAL

Ervěnice drží střed tabulky, 1.SK Jirkov myslí na postup

Jak si vedou jirkovské fotbalové kluby v „poločase“ aktuální sezony

Snímek z listopadového utkání A mužstva (v oranžovém) proti LoKo Chomutov (3:1). Foto Luboš Mizun

Fotbalisté mají přestávku, po podzimní části odpočívají, případně nabírají nové síly na jaro. Ohlédněme se v této pauze, jak si po půlce sezóny stojí jirkovská seniorská družstva mužů.

A tým SK Ervěnice - Jirkov hraje krajskou 1. A třídu. Tým vedený trenérem Miroslavem Pavlovem, asistenty Mariánem Schwarzem, Zdeňkem Vaňkátem a vedoucím mužstva Lukášem Šístkem před sezónou doplnil kádr. Ze Strupčic přišel Glas, z dorostu Proll, Dvořák a Šefler. V zápasech se jednou objevil i Navrátil a několikrát dorostenci Šlachta a Mostovoj.

Úvod áčku vyšel perfektně, když dokázalo jako jediné vyhrát s mužstvem Dobroměřic 1:0 a na horké půdě v Ledvicích 2:4. „Jenomže pak jsme přestali proměňovat šance. V dalších šesti kolech jsme jen dvakrát doma remizovali a při vyrovnanosti v tabulce jsme se ocitli po desátém kole na dvanáctém místě,“ uvedl sekretář klubu Miroslav Šístek. „Naštěstí se vydařil alespoň závěr - tři výhry za sebou nás posunuly na průběžné šesté místo, i když podle mě jsme měli na víc.“

Sestava mužstva se vcelku stabilizovala a devět hráčů odehrálo víc než deset utkání z celkových třinácti. Přesto do podzimních bojů zasáhlo celkem 29 hráčů. z nichž všechna utkání odehráli Mašl a Šefler. Střelecky se nejvíc dařilo Haviarovi a Královi (5 gólů) a Prollovi (4 góly).

Ervěnický B tým vede trenér Miloslav Gutwirth s asistentem Ladislavem Nišem. „Za mužstvo nastupovali náhradníci z A mužstva, ale v domácích zápasech mu často vypomáhali další hráči z áčka, což nebylo moc vhodné,“ konstatuje M. Šístek. Mužstvo je zatím jedenácté „Cílem je udržení v soutěži, což zatím kluci plní.“

Nejlepším střelcem je Niš se sedmi a Proll se šesti brankami.

1. SK Jirkov měl rovněž dvě seniorská družstva, ale do této sezóny nastoupilo už jen jedno. Podle Jaroslava Cingela, který má v klubu na starosti mládež, vedly k tomuto kroku organizační změny v systému soutěží.

Tým hrající 1. B třídu sdruženého okresního přeboru se drží ve srovnání s předchozími léty překvapivě vysoko. Tomu odpovídají i jeho ambice. „Kádr prošel generační výměnou, nastoupili naši odchovanci, kteří se vrátili odjinud a navíc s sebou přivedli své kamarády,“ vysvětluje J. Cingel výkonnostní vzestup a dodává i cíle z něj plynoucí. „Naším cílem je soutěž vyhrát a postoupit výš.“ (lm)

FOTBAL

Zimní přestávka neznamená pro fotbalisty zahálku

Zimní přestávka trvá přes čtvrt roku. Slouží sice především k odpočinku, ale to neznamená zahálku. Je to čas různých utkání a turnajů v rámci zimní přípravy.

SK Ervěnice - Jirkov myslí v této oblasti na všechny kategorie. Dorostenci mají trénink dvakrát týdně na hřišti s umělým povrchem u ZŠ Krušnohorská a účastní se zimní ligy, kterou pořádá Krajský fotbalový svaz Ústí nad Labem. Součástí dorostenecké zimní přípravy je i série čtyř přípravných zápasů se Žatcem, Chomutovem, Litvínovem a Mostem – vesměs na hřištích s umělým trávníkem.

Všechna mládežnická mužstva trénují dvakrát až třikrát týdně v tělocvičnách škol v Nerudově a Krušnohorské ulici a dvakrát do měsíce se účastní některého z halových turnajů. Žáci se kromě zápasů zimní ligy vydají na střetnutí s rivaly ze Strupčic, Loun a Žatce.

Vánoční turnaj přinesl i penaltový rozstřel. Foto archiv SK Ervěnice-Jirkov

„V prosinci jsme v hale ZŠ Krušnohorské uspořádali dva turnaje pro děti, ročníky 2009 a 2007,“ přidává k výčtu zimních aktivit sekretář klubu Miroslav Šístek. „V prvním jsme mezi deseti týmy, včetně dvou z Bohemians Praha, skončili třetí. Ten druhý, za účasti šesti týmů, jsme vyhráli.“

Pro přípravky a mladší žáky chystá navíc fotbalový klub SK Ervěnice Jirkov od ledna do začátku března další tři turnaje a pokud dopadne dobře jednání se Strupčicemi, další podobné akce kategorie žáků a přípravky by mohly proběhnout v tamní sportovní hale.

Dospělí zahájili přípravu 9. ledna na umělém trávníku na Krušnohorské. V plánu je nejméně šest zápasů. Termíny, místa i soupeři jsou teprve předmětem jednání. (lm)

ATLETIKA

Školáci si před svátky zaskákali

V pátek 16. prosince proběhla v tělocvičně ZŠ v ulici Budovatelů soutěž ve skoku vysokém Vánoční laťka. Účastnilo se jí 85 mladých sportovců, kteří měřili své skokanské schopnosti v šesti kategoriích (mladší žáci a žákyně, starší žáci a žákyně, mladší dorostenci a dorostenky).

Soutěže, kterou jirkovská ´jednička´ pořádá už tradičně, se kromě ní zúčastnilo dalších šest základních a čtyři střední školy z regionu včetně jirkovských (Nerudova, Studentská a Gymnázium Jirkov). (lm)

Vánoční laťka přinesla hodnotné výkony. Foto Karel Prokop

Zámek Červený Hrádek

telefon: 474 684 560

Celý měsíc **Výstava**

Pohádkový svět – na příchozí čekají známé postavy z pohádek O Červené karkulce, Čert a Káča, Krkonošské pohádky, víly, vodníci, a ostatní obyvatelé pohádkové říše.
Otevírací doba: úterý až neděle (10 až 16 hodin), vstupné 20 Kč.

Jirkovské divadlo

telefon: 474 654 265

neděle 15. 1. 15:00 hodin **Pohádky na dobrý den**
vstupné 50 Kč

Pohádky na dobrý den. Pohádky O veverce a Napucánkovi a Mlsná princezna v podání Divadla Pohádka Praha.

sobota 21. 1. 15:00 hodin **Karneval DDM**
vstupné 30 Kč

Karneval DDM Paraplíčko. Dětský karneval plný her, soutěží a tance.

Základní umělecká škola

telefon: 474 654 077

úterý 24. 1. 19:00 hodin **Kruh přátel hudby**
Klavírní koncert Lenky Korbelové

Jednadvacetiletá chrudimská rodačka, klavíristka Lenka Korbelová, svou profesionální dráhu zahájila hned několika medailovými umístěními. Na soutěži Prague Junior Note to byla stříbrná a pak přišly dvě bronzové – na soutěži konzervatoří a Smetanovské klavírní soutěži. A odrazila se k sólové kariéře, o které podle svých slov snila už od raného mládí. Hrát na klavír začala v šesti letech za cílevědomého dohledu rodičů. A dnes patří k velkým talentům české interpretační školy. Dalším krokem na začínající úspěšné cestě světovými sály a festivaly bude i její sólový recitál na letošním ročníku festivalu Prague Proms.

Mateřské centrum

telefon: 725 006 968

Celý měsíc **Miniškolka**

pondělí - pátek
8.00 - 17.30

Možnost docházení dětí denně nebo dle potřeby jen určité dny v týdnu.

Lezecká aréna

telefon: 474 345 540

pátek 27.1. 17 hodin **LAJ Bouldering Session**

Páté kolo závodů ze série Lezecké arény.

Galerie Jirkov

telefon: 607 842 291

neděle 29.1. 9.00 hodin **Kurz patchworku**

Šití technikou patchworku pro mírně i více pokročilé. Na kurz je třeba přihlásit se nejpozději do 27. 1. Lektorka Martina Góčová doporučuje vzít si vlastní šicí stroj a základní pomůcky, je ale možné vše (s výjimkou špendlíků) zapůjčit. Cena 450,- Kč.

Kino

telefon: 474 680 337

pátek 13. 1.
9:00 **Instalatér z Tuchlovic** česká komedie
17:30 **La La Land** romantický muzikál / titulky
20:00 **Pasažéři** sci-fi, dobrodružný / titulky

sobota 14. 1.
15:00 **Anděl páně 2** český rodinný
17:30 **Pasažéři** sci-fi, dobrodružný / titulky
20:00 **Velká čínská zeď** historický / 3D

neděle 15. 1.
15:00 **Odvážná Vaiana: Legenda o konci světa** animovaný / 3D
17:30 **Pod rouškou noci** krimi, drama/ titulky

středa 18. 1.
17:00 **Anděl Páně 2** český rodinný
20:00 **Proč právě on?** komedie / titulky

čtvrtek 19. 1.
17:30 **La La Land** romantický muzikál / titulky
20:00 **Collateral Beauty** drama / titulky

pátek 20. 1.
17:30 **Velká čínská zeď** historický
20:00 **Assassin´s Creed** akční, dobrodružný / 3D / titulky

sobota 21. 1.
15:00 **Divoké vlny 2** animovaný
17:30 **Všechno nebo nic** česká romantická komedie
20:00 **Velká čínská zeď** historický / 3D

neděle 22. 1.
15:00 **Divoké vlny 2** animovaný
17:30 **xXx: Návrat Xandera Cage** akční / titulky

středa 25. 1.
17:00 **Divoké vlny 2** animovaný
20:00 **Manžel na hodinu** česká komedie

čtvrtek 26. 1.
17:30 **Collateral Beauty** drama / titulky
20:00 **Rogue One: Star Wars Story** scifi / 3D

pátek 27. 1.
9:00 **Ostravak Ostravski** česká komedie
17:30 **Všechno nebo nic** česká romantická komedie
20:00 **Spojenci** válečný, drama / titulky

sobota 28. 1.
15:00 **Zpívej** animovaný, komedie
17:30 **Resident Evil: Poslední kapitola** sci-fi, horor / 3D / titulky
20:00 **Manžel na hodinu** česká komedie

neděle 29. 1.
15:00 **Zpívej** animovaný, komedie / 3D
17:30 **Assassin´s Creed** akční, dobrodružný / titulky

středa 1. 2.
17:00 **Zpívej** animovaný, komedie

čtvrtek 2. 2.
17:30 **Proč právě on?** komedie / titulky
20:00 **Spojenci** válečný, drama / titulky